

Servizi residenziali:

- Benigno Zaccagnini
- Casette San Giovanni
- San Biagio
- San Giuseppe
- San Marco

Servizi diurni:

- Arcobaleno
- Centro stampa
- La Valle
- Officine Creative
- San Michele
- Sant'Antonio

Carta del Servizio

Centro Diurno Socio Occupazionale “La Valle”

Via B. Nigrisoli, n° 5 – S. Alberto (Ravenna)

Tel./Fax 0544.529100 – Cell. 348.4918490

e.mail: salberto@cooplapieve.it



Indice

1	<u>PRESENTAZIONE, FINALITA' E PRINCIPI FONDAMENTALI</u>	4
2	<u>PRESENTAZIONE DELLA COOPERATIVA LA PIEVE</u>	4
2.1	LA STORIA.....	4
2.2	I VALORI DI RIFERIMENTO	5
2.3	LA VISION.....	5
2.4	LA MISSION.....	6
3	<u>IL SISTEMA COMPLESSIVO DEI SERVIZI DELLA COOPERATIVA</u>	6
4	<u>DOVE SIAMO</u>	6
4.1	LE SEDI OPERATIVE	6
4.1.1	<i>Servizi Residenziali</i>	6
4.1.2	<i>Servizi Diurni</i>	7
4.1.3	<i>Servizi di Promozione al lavoro o Nuclei Aziendali Interni</i>	9
4.1.4	<i>Servizi di Inserimento lavorativo</i>	9
4.1.5	<i>Altre attività</i>	10
5	<u>L'ORGANIGRAMMA DELLA COOPERATIVA E LE FUNZIONI DA CONOSCERE</u>	11
	CENTRO SOCIO OCCUPAZIONALE "LA VALLE"	14
	GENERALITA' DEL SERVIZIO	14
6.	<u>TIPOLOGIA, DESTINATARI E FINALITA' DEL SERVIZIO</u>	14
7	<u>LA STRUTTURA</u>	15
8	<u>ORGANIGRAMMA DEL SERVIZIO</u>	15
8.1	FIGURE DI RIFERIMENTO DEL CENTRO SOCIO OCCUPAZIONALE "LA VALLE"	15
8.2	FIGURE DI RIFERIMENTO DELLA COOP. LA PIEVE	15
9	<u>LO SVOLGIMENTO DEL SERVIZIO</u>	16
9.1	MODALITA' DI ACCESSO AL SERVIZIO	16
9.2	MODALITA' DI INGRESSO E ACCOGLIENZA	16
9.3	MODALITA' DI REALIZZAZIONE DEL SERVIZIO	17
9.4	LA RELAZIONE E PIANO ANNUALE DEL SERVIZIO (PAS).....	17
9.5	IL PROGETTO EDUCATIVO INDIVIDUALIZZATO (PEI)	17
9.6	MONITORAGGIO, VERIFICA E RENDICONTAZIONE	18
9.7	MODALITÀ DI DIMISSIONE DAL SERVIZIO	18
9.8	IL MODELLO OPERATIVO E LE MODALITA' DEL SERVIZIO	18
10	<u>LE ATTIVITA'</u>	19
11	<u>SERVIZI DI SUPPORTO</u>	22
12	<u>PROMOZIONE DELLA QUALITA' DEI SERVIZI</u>	23
12.1	IL SISTEMA QUALITÀ CERTIFICATO	23
12.2	LE MODALITÀ DI INFORMAZIONE, CONFRONTO E COLLABORAZIONE CON I FAMILIARI.....	24
12.3	LE MODALITÀ DI GARANZIA DEL DIRITTO DI ESPRESSIONE, SEGNALAZIONE E RECLAMO.....	25
12.4	LA RILEVAZIONE DELLA QUALITÀ PERCEPITA	25
12.5	LA TUTELA DELLA SICUREZZA DI UTENTI/OSPITI, OPERATORI E FAMILIARI	26
12.6	LA SICUREZZA NEI LUOGHI DI VITA E DI LAVORO	26
12.7	LA SICUREZZA ALIMENTARE	26
12.8	LA PRIVACY	27
13	<u>DIRITTI E DOVERI DELL'UTENTE E REGOLAMENTO DEL SERVIZIO</u>	27
13.1	DIRITTI E DOVERI DELL'UTENTE/OSPITE	27
13.2	IL REGOLAMENTO DEL SERVIZIO	27
14	<u>RETTE E CONTENUTI ECONOMICI A CARICO DEL COMMITTENTE</u>	28
15	<u>RETTE E CONTENUTI ECONOMICI A CARICO DELLA FAMIGLIA O TUTORE</u>	28

16	<u>STANDARD DI QUALITA' E SISTEMA DI MONITORAGGIO DEL SERVIZIO</u>	28
16.1	AREA 1 – POLITICA E PIANIFICAZIONE STRATEGICA DEL SERVIZIO	29
16.2	AREA 2 – PIANIFICAZIONE OPERATIVA DEL SERVIZIO	29
16.3	AREA 3 – COMUNICAZIONE, TRASPARENZA E PARTECIPAZIONE	30
16.4	AREA 4 e 5 – STRUTTURE, ATTREZZATURE E SICUREZZA	31
16.5	AREA 6 – FORMAZIONE, GESTIONE E SVILUPPO DELLE RISORSE UMANE	31
16.6	AREA 7 – SISTEMA INFORMATIVO	32
16.7	AREA 8 – ORGANIZZAZIONE E PRESTAZIONI EDUCATIVE, ASSISTENZIALI E DI SUPPORTO	32
16.8	AREA 9 e 10 – VERIFICA DEI RISULTATI E MIGLIORAMENTO CONTINUO	32
17	<u>ALLEGATI</u>	33

1. Presentazione, finalità e principi fondamentali

La **Carta dei Servizi** è il documento con il quale la **Cooperativa Sociale La Pieve** presenta sé stessa in qualità di gestore, offre ai propri Utenti e ai loro Familiari una **guida chiara e completa del Servizio** e si impegna a definire e tutelare i diritti di tutti coloro che ne usufruiscono.

Essa è pertanto parte integrante delle nostre **azioni di tutela e promozione della qualità della vita degli utenti**, con la quale **intendiamo garantire i principi di:**

- **eguaglianza** – il gestore del Servizio assicura l'eguaglianza nell'erogazione agli utenti senza alcuna distinzione per motivi riguardanti sesso, razza, lingua, stato di salute, religione e opinioni politiche;
- **imparzialità** – è garantito il rispetto dei criteri di obiettività, giustizia ed imparzialità nei confronti di tutti i propri utenti;
- **tempestività, accessibilità e continuità e del Servizio** – il gestore del Servizio assicura la presa in carico degli utenti nei tempi minimi concordati, sostiene familiari e utenti in tutto il percorso di inserimento facilitando gli aspetti burocratici e garantisce la continuità delle prestazioni assistenziali, sanitarie e alberghiere, impegnandosi a ricercare di limitare gli eventuali disservizi che possono verificarsi in caso di temporanea e straordinaria limitazione del Servizio;
- **diritto di informazione e di scelta** – il gestore salvaguarda il rispetto della dignità dell'utente in tutte le fasi di realizzazione del Servizio garantendo una corretta e tempestiva informazione su tutti gli aspetti sanitari ed assistenziali significativi, la possibilità di operare liberamente le scelte necessarie e la tutela dei dati personali;
- **partecipazione** – l'utente ha diritto di partecipare attivamente, attraverso l'accesso alle informazioni, l'espressione del proprio grado di soddisfazione ed il coinvolgimento nelle azioni di miglioramento del Servizio. A questi fini il gestore garantisce **trasparenza e condivisione** della pianificazione del Servizio e del Progetto individualizzato, **valutazione sistematica della soddisfazione e informazione regolare** in merito ai risultati del Servizio;
- **appropriatezza** – il gestore del Servizio si impegna a perseguire l'appropriatezza degli interventi attraverso il continuo miglioramento dell'efficacia (intesa come conseguimento degli obiettivi definiti) e dell'efficienza (intesa come corretto utilizzo delle risorse disponibili), perseguendo il costante aggiornamento della professionalità degli operatori e adottando le soluzioni metodologiche, tecnologiche e logistiche più idonee al raggiungimento dello scopo. Il Servizio è "appropriato" quando a ciascun ospite viene reso il "giusto servizio", al momento giusto e nella giusta quantità.

2. Presentazione della Cooperativa La Pieve

2.1. La Storia

- La denominazione "**La Pieve**" viene dalla chiesetta di epoca romanica intitolata "Pieve di San Giorgio", situata tra le Valli di Campotto e di Vallesanta (Fe). La Cooperativa Sociale *La Pieve*, infatti, è stata fondata nel 1984 ad Argenta (FE) grazie al sostegno del Parroco del luogo, con il nome di "Cooperativa Solidarietà" e con lo scopo iniziale di realizzare servizi per gli anziani.
- Nel 1988 la Cooperativa cambia il proprio nome e scopo sociale orientandosi a dare risposte al problema dell'occupazione lavorativa di persone disabili o in difficoltà (iscrizione alla Sezione Provinciale dell'Albo Regionale delle Cooperative sociali Decreto n°. 622/94 - Determina provinciale 12/2004 sez. B e A. e all'Albo Società Cooperative n°. A 100127 sez. Cooperative a mutualità prevalente di diritto).

- Nel 1989 il parroco di Argenta viene nominato direttore dell'Opera di S. Teresa del Bambino Gesù di Ravenna, Istituto che accoglie persone disabili e anziani. Questo ha permesso alla Cooperativa di estendere il proprio servizio anche a Ravenna, dal 1990, operando in stretta collaborazione con l'Opera di S. Teresa del Bambino Gesù: l'Opera predispone, su terreni propri, le strutture necessarie e la Cooperativa provvede alla progettazione e alla gestione in autonomia dei Servizi alla persona.

2.2. I Valori di riferimento

- **Centralità della persona**
Il riconoscimento della persona come valore assoluto, nella dimensione dell'etica cristiana e in unità di intenti con l'Opera di S. Teresa e il mondo cattolico: la persona e la qualità della vita sono al centro dell'organizzazione e dei servizi.
- **La partecipazione della famiglia**
Favorire la partecipazione delle famiglie attraverso la condivisione, la comunicazione e la promozione del lavoro in rete, per individuare i bisogni ed effettuare interventi efficaci.
- **La dimensione familiare**
La valorizzazione sia della piccola dimensione dei centri, per favorire le relazioni e creare un clima positivo per l'accoglienza, sia della presenza attiva delle famiglie dei custodi, che animano la vita cristiana nei Centri.
- **Sviluppo dell'impresa sociale**
Sviluppo della cooperativa sociale nei suoi aspetti imprenditoriali e sociali.
- **Integrazione con il Territorio**
Potenziamento della rete territoriale, coinvolgendo la comunità locale e attivando tutte le risorse attraverso collaborazioni con Enti Pubblici, Associazioni, Parrocchie e singoli Volontari, nell'ottica della promozione della responsabilità sociale territoriale.
- **Il lavoro come strumento di inclusione sociale**
Il lavoro come strumento irrinunciabile per favorire la crescita personale, la formazione e raggiungere l'autonomia. Il lavoro è un diritto fondamentale della persona e, se sostenuto, porta al superamento dell'emarginazione e dell'esclusione sociale.

2.3. La Vision

La Cooperativa La Pieve considera prioritaria la promozione della qualità della vita delle persone disabili e svantaggiate – in sintonia con gli Enti Pubblici di Ravenna e Ferrara e con l'Opera di S. Teresa.

Fedele a tale impegno ed in coerenza con esso, la Cooperativa cerca di creare servizi flessibili ed adeguati alle richieste ed ai bisogni emergenti, favorendo così anche il radicamento territoriale dei servizi. In tale prospettiva propone soluzioni sempre più complete ed integrate di filiere di servizi.

Nell'ottica dello sviluppo imprenditoriale ed allo scopo di offrire opportunità lavorative alle persone disabili, la Cooperativa intende aumentare la presenza e la competitività della Cooperazione Sociale di tipo B sul mercato, avviando attività produttive funzionali all'inserimento lavorativo, promuovendo collaborazioni con altre cooperative di tipo B e sostenendo la crescita di Consorzi o associazioni specifiche.

Si impegna a proporre modelli d'intervento innovativi, rispondenti ai bisogni dei cittadini, che promuovano l'autonomia, l'empowerment delle persone, dei gruppi, delle comunità.

Intende garantire la continuità di occupazione e le migliori condizioni economiche e sociali, professionali e formative per i propri soci.

Si impegna a perseguire uno sviluppo ragionato all'interno di un "mercato sociale" in evoluzione e trasformazione, esponendosi in maniera misurata e consapevole ai rischi d'impresa attraverso la proposta di

progetti e servizi che concorrano al consolidamento di un patto sociale, per la promozione ed il sostegno della Persona e per favorire il benessere della Comunità.
Intende aumentare la visibilità dei propri servizi e delle metodologie operative, al fine di potenziare la fruibilità dei primi e la diffusione progressiva delle seconde.

Si propone di impegnarsi nel miglioramento dei processi organizzativi, in maniera continua e costante attraverso l'adozione e l'implementazione di specifici modelli di qualità sociale.

2.4. La Mission

La Cooperativa Sociale *La Pieve* risponde ai bisogni delle persone disabili e delle loro famiglie con un sistema integrato di servizi in grado di offrire soluzioni personalizzate: abitative, riabilitative, occupazionali o lavorative. La Cooperativa, ispirandosi ai principi dell'etica cristiana, opera in collaborazione con gli Enti Pubblici e Privati del territorio e partecipa alla gestione della rete territoriale dei servizi.

Favorisce il coinvolgimento nei servizi di Volontari, Operatori, Utenti e Famiglie per sviluppare territori socialmente attivi e responsabili.

3. Il Sistema complessivo dei Servizi della Cooperativa

La Cooperativa opera per il miglioramento ed il mantenimento della qualità della vita e per lo sviluppo delle autonomie individuali e sociali della persona con disabilità o in condizione di svantaggio. In tal senso le connessioni con la Rete Territoriale dei servizi sono uno strumento privilegiato per la realizzazione e l'evoluzione - tramite valutazione delle competenze personali - del Progetto di Vita individuale.

Per rispondere ai bisogni diversi delle persone delle loro famiglie, la Coop. *La Pieve* offre servizi differenziati che valorizzano le varie fasi di vita attraverso la presa in carico sociale e lavorativa e la gestione di percorsi integrati.

A seconda delle competenze individuali, la persona disabile trova nei servizi le risposte adeguate, con la possibilità di modificare nel tempo il tipo di sostegno che riceve: nel caso in cui sia necessaria una modifica al progetto iniziale, la cooperativa ne elabora un altro per una collocazione più opportuna nell'ambito degli altri servizi.

4. Dove siamo

- La sede Legale è in via Faentina, n°. 263 – S. Michele (RA) -Telefono e Fax 0544.500689.
- La Direzione e la sede Amministrativa è sita in Via Valle Bartina, n°. 13 – Fornace Zarattini – (RA).
Telefono 0544.215537 – Fax 0544.211273 – e.mail: amministr@cooplapieve.it

4.1. Le Sedi Operative

Ad oggi la Cooperativa *La Pieve* opera gestendo un sistema integrato di servizi, che comprende le seguenti tipologie:

4.1.1. Servizi Residenziali

- **7 Centri Residenziali: Centri Socio Riabilitativi, Gruppi Appartamento, Casa Famiglia**, per disabili giovani e adulti, non in grado di permanere in famiglia. Il servizio si caratterizza per la presa in carico globale degli aspetti educativi, socio-sanitari e di cura della persona, considerata nella sua interezza

fisica e psichica. Il servizio residenziale prevede, senza costi aggiuntivi, la possibilità di inserimento della persona disabile anche in servizi diurni.

- **Centro Socio Riabilitativo Residenziale “Benigno Zaccagnini”**
Accreditato
APERTO il 01/04/1993
Capacità ricettiva 11 posti
Via Faentina, n°. 263 - S. Michele (Ravenna) - Tel./Fax 0544.500689
e.mail: smicheleresidenziale@cooplapieve.it
- **Centro Socio Riabilitativo Residenziale “Villa Mori”**
Con Autorizzazione al Funzionamento NON Accreditato.
APERTO il 01/02/2007
Capacità ricettiva 11 posti
Via Faentina, n°. 261 - S. Michele (Ravenna) - Tel./Fax 0544.468525
e.mail: villamori@cooplapieve.it
- **Centro Socio Riabilitativo Residenziale “S. Marco”**
Accreditato
APERTO nel 1997
Capacità ricettiva 7 posti
Via Fiume Abbandonato, n°. 464 - Borgo Montone (Ravenna) - Tel./Fax 0544.270026
e.mail: smarcoresidenziale@cooplapieve.it
- **Centro Residenziale Gruppo Appartamento “Casette S. Giovanni”**
APERTO il 10/08/2003
Capacità ricettiva 6 posti
Via Fiume Abbandonato, n°. 464 - Borgo Montone (Ravenna) - Tel./Fax 0544.270026
- **Centro Residenziale Gruppo Appartamento “Casa S. Marta”**
APERTO il 15/02/2016
Capacità ricettiva 4 posti
Via Fiume Abbandonato, n°. 464 - Borgo Montone (Ravenna) - Tel./Fax 0544.270026
- **Centro Residenziale Gruppo Appartamento e Casa Famiglia “S. Giuseppe”**
APERTO il 01/03/2002
Capacità ricettiva 6+6 posti
Via Vicoli, n°. 109 - Ravenna - Tel./Fax 0544.502140
e.mail: sgiuseppe@cooplapieve.it
- **Centro Residenziale Socio Riabilitativo “S. Biagio”**
Con Autorizzazione al Funzionamento.
APERTO il 01/02/1997 presso la sede ad Argenta
TRASFERITO IL 29/05/2013
Capacità ricettiva 15 posti
Via Chiesa, n°. 37 - S. Biagio (Ferrara) Tel./Fax 0532.852378
e.mail: sanbiagio@cooplapieve.it

4.1.2. Servizi Diurni

- **8 Centri Diurni: Socio-Occupazionali**, per disabili gravi che non sono in grado di svolgere attività occupazionali e lavorative in autonomia. Le attività hanno valenza socio-riabilitativa e sono finalizzate

allo sviluppo delle autonomie personali e delle competenze relazionali, cognitive ed espressive individuali.

- **Centro Diurno Socio-Occupazionale “La Valle”**
Con Autorizzazione al Funzionamento NON accreditato.
APERTO il 01/02/1992
Capacità ricettiva 16 posti
Via B. Nigrisoli, n°. 5 – S. Alberto (Ra) – Tel. 0544.529100
e.mail: salberto@cooplapieve.it
- **Centro Diurno Socio-Occupazionale “S. Michele”**
Con Autorizzazione al Funzionamento NON accreditato.
APERTO il 02/02/1992
Capacità ricettiva 11 posti
Via Faentina, n°. 263 – S. Michele (Ra) – Tel./Fax 0544.500689
e.mail: smichelediurno@cooplapieve.it
- **Centro Diurno Socio-Occupazionale “Centro Stampa”**
APERTO il 01/11/1994
Capacità ricettiva 12 posti
Via De Gasperi, n°. 67 – Ravenna – Cell. 340.7027294
e.mail: centrostampa@cooplapieve.it
- **Centro Diurno Socio-Occupazionale “S. Antonio”**
APERTO il 07/01/1991
Capacità ricettiva 16 posti
Via Tomba, n°. 2x – S. Antonio (Ra) – Tel./Fax 0544.453313
e.mail: santioniodiurno@cooplapieve.it
- **Centro Diurno Socio-Occupazionale “Arcobaleno”**
Con Autorizzazione al Funzionamento NON accreditato.
APERTO il 01/02/2006 in altra sede con il nome di S. Gaetanino
TRASFERITO E RINOMINATO IL 18/10/2012
Capacità ricettiva 24 posti
Via Nino Bixio, n°. 74/78 - Ravenna - Tel. 0544.32141
e.mail: arcobaleno@cooplapieve.it
- **Centro Diurno Socio-Occupazionale “Maiero”**
APERTO il 18/09/2006
Capacità ricettiva 24 posti
Via Prondolo, n°. 72/74 A – Maiero (Fe) – Tel. 0532.811403
e.mail: maiero@cooplapieve.it
- **Centro Diurno Socio-Occupazionale “Officine Creative”**
APERTO a S. Romualdo 1992 - TRASFERITO il 03/08/2015
Capacità ricettiva 20 posti
Via Valle Bartina, n°. 13 – Fornace Zarattini (Ra) – Cell. 348.0732145
e.mail: officinecreative@cooplapieve.it
- **Centro Diurno Socio-Occupazionale “S. Rita”**
APERTO a S. Marco 1/10/20012 TRASFERITO il 03/06/2013
Capacità ricettiva 10 posti
Via Mattei, n°. 26 – Ravenna – Cell. 335.8791393
e.mail: santarita@cooplapieve.it

- **1 Centro Diurno per minori** per disabili medio/gravi giovani e minori che presentano problematiche fisiche e/o psichiche e/o sociali, che frequentano ancora la scuola dell'obbligo.
 - **Centro Diurno per minori "La Coccinella"**
 APERTO nel FEBBRAIO DEL 2001 presso la sede a S. Marco
 TRASFERITO il 09/06/2013
 Capacità ricettiva 10 posti
 Via Mattei, n°. 26 – Ravenna – Cell. 340.4975007
 e.mail: coccinella@cooplapieve.it
- **1 Servizio di Prolungamento Orario** per disabili medio/gravi adulti che presentano problematiche fisiche e/o psichiche e/o sociali.
 Le finalità sono l'organizzazione del tempo libero e il sostegno alle famiglie.
 - **Centro Pomeridiano "Prolungamento Adulti"**
 Via Tomba, n°. 2x – Ravenna - Tel./Fax 0544.453313
 Capacità ricettiva 10 posti

4.1.3. Servizi di promozione al lavoro o Nuclei Aziendali Interni

- **1 Centri** per persone con disabilità o in condizione di svantaggio sociale. I Servizi promuovono le autonomie lavorative individuali attraverso formazione prevalentemente sul campo, nell'ambito di attività lavorative "di mercato", ad elevata "simulazione di impresa". Il Centro di Promozione al Lavoro è pertanto da considerarsi un "servizio di transito", fortemente orientato alla transizione degli Utenti verso il mercato del lavoro, mediante opportuni percorsi di inserimento lavorativo. In base alle segnalazioni dei Servizi Pubblici, la Cooperativa, valutando le competenze personali, elabora un Progetto Individualizzato per fornire le abilità professionali necessarie all'inserimento nel mercato ordinario del lavoro. Inoltre la Cooperativa collabora con il S.I.I.L. (Servizio Integrato Inserimento Lavorativo) di competenza per la preparazione al lavoro esterno, ospitando tirocini formativi per l'osservazione e la valutazione sul campo.
 - Nucleo Aziendale Interno **"Il Magazzino"**
 APERTO il 01/10/2015
 Capacità ricettiva 6 posti
 Via Valle Bartina, n°. 13 – Fornace Zarattini – Ravenna – cell.335.8203907
 e.mail: magazzino@cooplapieve.it

4.1.4. Servizi di Inserimento lavorativo

- **6 Centri.** Consideriamo "inserimento lavorativo" il processo di "gestione delle risorse umane" che consente l'assunzione, in Cooperativa sociale o in azienda "for profit", di persone in condizioni di disabilità o di svantaggio sociale. La Cooperativa gestisce al suo interno attività lavorative specifiche per l'inserimento lavorativo, in particolare: manutenzione del verde, agricoltura e florovivaismo, disinfestazione, servizi di centralino e portierato, pulizie, legatoria e cartotecnica.
 - Servizio di Inserimento lavorativo **"Giardinaggio Ravenna"**
 Via Tomba, n°. 2x – S. Antonio (Ra) – Cell. 348.9113751
 - Servizio di Inserimento lavorativo **"Giardinaggio Argenta"**
 Via Mazzini, n°. 2/b – Argenta (Fe) – Cell. 347.9714324
 e.mail: argenta@cooplapieve.it
 - Servizio di Inserimento lavorativo **"Azienda S. Antonio"**

e.mail: aziendasantonio@cooplapieve.it

Zanzara Tigre - Cell. 348.0732438 – e.mail: zanzaratigre@cooplapieve.it

Via Tomba, n°. 2x – S. Antonio (Ra)

- Servizio di Inserimento lavorativo **“Centro Servizi Argenta”** (Biblioteca)
Via Mazzini, n°. 2/b – Argenta (Fe) – Cell. 347.9714324
e.mail: argenta@cooplapieve.it
- Servizio di Inserimento lavorativo **“Centro Servizi Ravenna”**
Parcheggi - Cell. 340.0768819 / 345.3716305
Servizio di Centralino e Portierato
Via Valle Bartina, n°. 13 - Ravenna – Cell. 335.8226920
- Servizio di **“Gestione Canile Comunale”**
Via Romea - Ravenna – Tel. 0544.453095
e.mail: canileravenna@cooplapieve.it

4.1.5. Altre attività

- **“Asilo Dorè”**
Via Chiesa, n°. 37/1 – S. Biagio (Fe) – Tel. 0532.809208
e.mail: dore@cooplapieve.it
- **“Officina Meccatronica”**
Via Valle Bartina, n°.13 – Fornace Zarattini (Ra) – Cell. 340.4995653

Per i Servizi alla persona, l'Ente Pubblico corrisponde contributi proporzionati al grado di sostegno richiesto per il disabile. Nel caso invece di assunzione la Cooperativa non riceve nessun contributo.

La persona impiegata in attività socio-occupazionali riceve dalla Cooperativa, come riconoscimento del proprio impegno, un compenso terapeutico diversificato e crescente a seconda del servizio e in base alla capacità produttiva. Nei percorsi di inserimento lavorativo la persona, disabile o svantaggiata, è generalmente assunta dalla Cooperativa nel rispetto del Contratto Collettivo di riferimento.

Le attività produttive si affiancano ai servizi alla persona allo scopo di creare opportunità occupazionali e lavorative ed hanno diverse accezioni: nei Centri socio riabilitativi sono proposte come sostegno alle attività riabilitative, nei Centri Socio Occupazionali e nei Nuclei Aziendali o Promozione al lavoro, sono funzionali allo sviluppo ed al mantenimento di competenze lavorative e sociali di tipo pre-lavorativo e nell'inserimento lavorativo sono ambito di assunzione, fonte di reddito e opportunità di sviluppo ulteriore delle autonomie lavorative individuali.

Sono suddivise in **4 aree**:

- **l'area artigianale** comprende attività di corniceria, di falegnameria, lavorazione di vimini, decoupage e decorazione di oggetti, attività di cartotecnica, di legatoria artigianale e industriale, attività di fotocomposizione/stampa e di assemblaggio di materiale plastico semilavorato.
- **l'area agricola** comprende attività florovivaistiche, di orticoltura, di coltura estensiva, di coltura biologica e di fattoria didattica.
- **l'area servizi** comprende attività di pulizia, apertura sale e relative manutenzioni, centralino, gestione e pulizia di bagni pubblici, gestione parcheggi.
- **l'area giardinaggio** comprende attività di manutenzione e progettazione del verde, pulizia di giardini pubblici, disinfestazione.

5. L'organigramma della Cooperativa e le funzioni da conoscere

Organigramma della
COOPERATIVA SOCIALE LA PIEVE

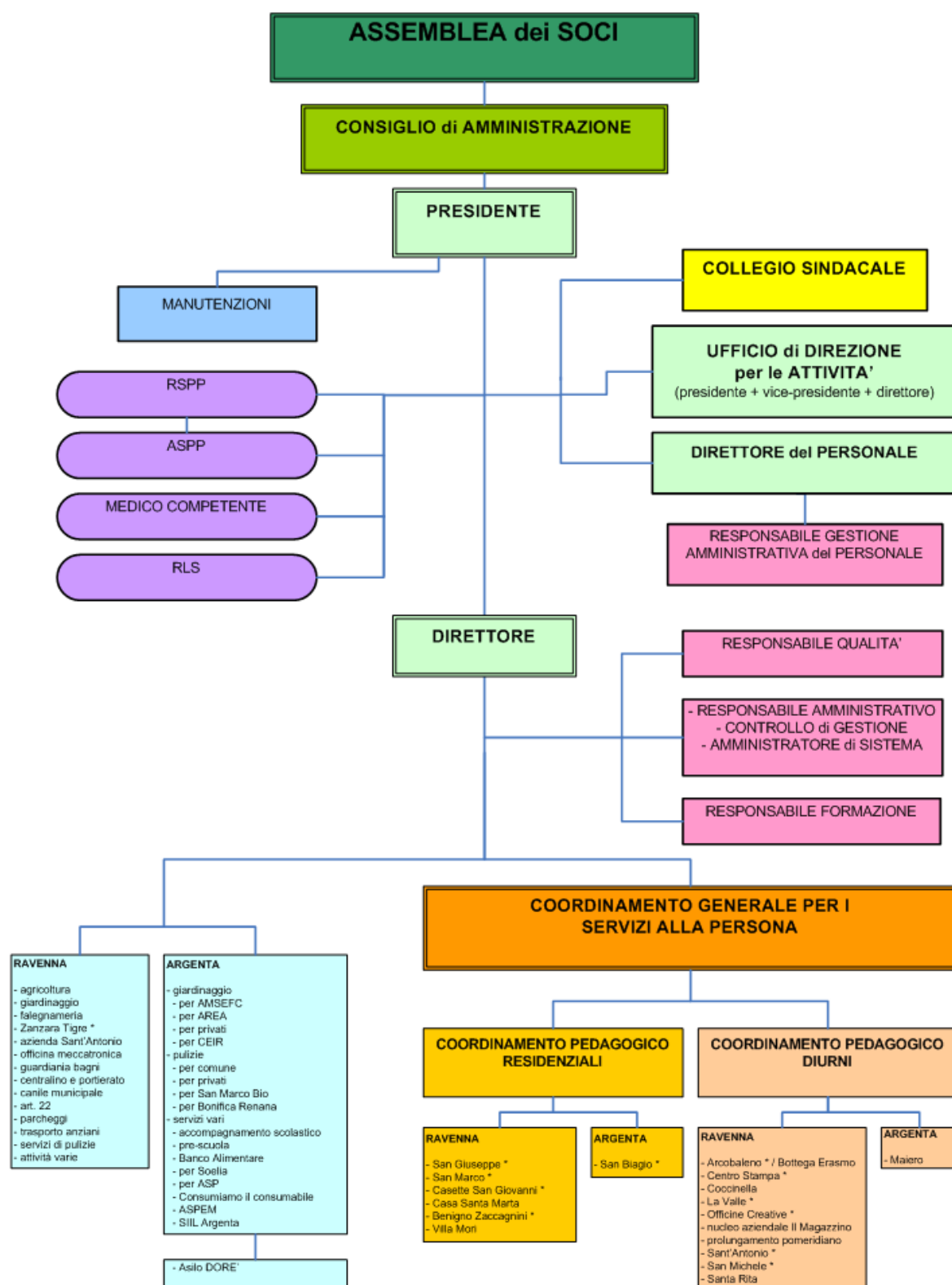

* servizi certificati nel Sistema Qualità

I nominativi aggiornati delle persone che ricoprono ruoli di responsabilità all'interno delle singole Strutture sono indicati nell'**Organigramma Nominativo del Servizio**, disponibile presso il Centro.

Coordinatore Pedagogico

Il Coordinatore Pedagogico, in staff con il Direttore, si pone come figura di riferimento trasversale per tutti i servizi e i Coordinatori di Servizio.

E' il responsabile per la Cooperativa dei rapporti con gli Enti inviati in merito ad inserimenti, dimissioni e valutazione della qualità di ciascun servizio.

Garantisce il rispetto da parte di ciascun Servizio delle indicazioni contrattuali e delle scelte politiche e strategiche della Cooperativa.

Collabora con il Coordinatore di Servizio alla pianificazione periodica di tutte le attività educativo/riabilitativo/formative previste per il servizio, con particolare attenzione all'adeguatezza delle stesse, al perseguimento degli obiettivi personalizzati per gli Utenti e alla misurabilità/verificabilità dei risultati.

Partecipa agli incontri di équipe al fine di monitorare l'andamento del servizio e in particolare la realizzazione delle attività connesse alla progettazione individualizzata.

Coordinatore del Servizio

E' il Responsabile del Servizio e ha il compito di garantirne il corretto funzionamento, in particolare in merito a:

- progettazione educativa individualizzata;
- per i centri residenziali pianificazione piani assistenziali;
- per i centri diurni programmazione delle attività socio occupazionali;
- rapporti con i familiari e con i referenti sanitari e sociali di ciascun utente;
- gestione delle risorse umane del Servizio;
- gestione del budget assegnato.

Psicologa, Psicoterapeuta, Consulente e Supervisore: Garantisce agli operatori di ciascun Servizio, attraverso incontri di supervisione di gruppo mensili e costanti incontri di équipe, un lavoro fondamentale per il buon funzionamento dei gruppi. La supervisione diventa luogo privilegiato per prendersi cura degli strumenti mentali necessari al lavoro quotidiano.

Supervisione è intesa non solo come forma di "manutenzione" degli operatori ma come importante strumento di prevenzione del burn-out e di miglioramento della qualità dei Centri.

- **Educatore**

- Garantisce all'ospite i necessari sostegni realizzando durante il turno di lavoro i programmi educativi, abilitativi socio-riabilitativi e socio occupazionali individualizzati, sulla base di quanto previsto dal Progetto di Vita e dal Progetto Educativo Individualizzato dell'utente ed in coerenza con la pianificazione delle attività del Servizio.

Operatore Socio Sanitario (Oss)

Garantisce all'ospite le prestazioni di assistenza diretta ed un adeguato livello di cura delle relazioni, per rispondere agli obiettivi di autonomia e mantenimento/recupero delle competenze residue.

Infermiere

Nei servizi residenziali garantisce i necessari sostegni di tipo sanitari in accordo con il medico di struttura, preparando le terapie farmacologiche, monitorando i parametri vitali, effettuando gli esami ematici di controllo, somministrando le prestazioni necessarie ai bisogni contingenti.

Operatori di supporto tecnico

Garantiscono al Coordinatore del Servizio, o a suo delegato, i necessari sostegni tecnici in merito alle rispettive competenze: sicurezza, manutenzioni, HACCP, privacy, qualità dei servizi.

Cuoco

Garantisce l'approvvigionamento degli alimenti e la preparazione dei pasti (pranzo e cena) sia nei centri residenziali sia nei centri diurni seguendo le disposizioni indicate del dietista.

Addetto alle pulizie

Garantisce la pulizia degli spazi interni alle strutture e collabora nelle attività di lavanderia e gestione guardaroba

Centro Diurno Socio Occupazionale “La Valle”

Via B. Nigrisoli, n°. 5 – S. Alberto (Ravenna)
Tel./Fax 0544.529100 – Cell. 348.4918490
e.mail: salberto@cooplapieve.it



Generalità del servizio

6. Tipologia, destinatari e finalità del Servizio

Il Centro Diurno Socio-Occupazionale “La Valle” ha l’Autorizzazione al Funzionamento come Centro Socio-Riabilitativo Diurno, con una capacità recettiva di 16 posti. Ospita persone adulte con disabilità fisica e/o psichica medio/grave o in condizioni di svantaggio sociale.

In base alla Valutazione Funzionale e ai vari Progetti Personalizzati prevede al suo interno due tipologie di servizi: Socio-Riabilitativo e Socio-Occupazionale.

Attualmente sono inseriti 8 Utenti con la presenza di 3 operatori: 2 part time 1 full time.

Il Centro, in convenzione con l’A.S.P. di Ravenna, è in rete con gli altri Servizi della Cooperativa e con i Servizi presenti sul Territorio.

Si integra pertanto nel Piano complessivo dei sostegni attivati dai Servizi Sociali, in modo personalizzato, per il miglioramento della Qualità della Vita di ciascun Utente e persegue le seguenti finalità di dettaglio:

- **il consolidamento e lo sviluppo delle autonomie personali e delle competenze relazionali**, attraverso attività laboratoriali altamente protette;
- **lo sviluppo e la valorizzazione delle competenze tecniche e lavorative individuali**, di base e specialistiche;
- **il mantenimento e la promozione delle capacità di interazione degli Utenti con il contesto sociale** attraverso rapporti strutturati di collaborazione con le altre “realità sociali” del territorio;
- **la costruzione di positivi ed efficaci rapporti** di ascolto, confronto, scambio e sinergia **con le Famiglie** degli Utenti, per facilitare l’integrazione positiva del Servizio con lo sviluppo del Progetto di Vita individuale.

7. La struttura

Il Centro Diurno *La Valle* è ubicato in periferia della città di Ravenna, esattamente nel centro di S. Alberto (Ra) in via Nigrisoli, n°.5 in locali di proprietà della Coop. La Pieve.

È facilmente raggiungibile con mezzi propri o con il Servizio Trasporti dei Servizi Sociali.

Si sviluppa tutto su un piano (1° piano), con accesso tramite scale o ascensore abilitato al trasporto di carrozzine; con accessi in tutti gli ambienti. Gli spazi sono adeguati alle normative di legge 81/08 sulla sicurezza del lavoro e conformi alle direttive della delibera regionale n°. 564 del 01/03/2000

Nello specifico gli spazi sono composti da:

- ✓ 1 ampio salone;
- ✓ 1 locale uso ufficio;
- ✓ 1 ampio spogliatoio diviso in due per maschi e femmine con relative docce e bagni;
- ✓ 1 ampio bagno con doccia uso lavanderia e spogliatoio;
- ✓ 1 bagno per il personale della cucina;
- ✓ 1 locale uso ripostiglio scope e materiale per pulizie;
- ✓ 1 ampia cucina con relativo locale dispensa, certificata HACCP;
- ✓ 1 ampia sala uso mensa/soggiorno.

Il Centro ha, inoltre, a disposizione un pulmino per gli spostamenti.

8. Organigramma del Servizio

8.1. *Figure di riferimento del Centro Socio Occupazionale "LA VALLE"*

- 1 Coordinatore di Servizio
- 1 Operatrice Full Time
- 1 Operatrici Part Time

8.2. *Figure di riferimento della Coop. La Pieve*

- ✓ Presidente
- ✓ Direttore della Coop.
- ✓ Coordinatore Pedagogico della Cooperative Referente per i servizi diurni
- ✓ Consulente Psicologo della Coop.

Il gruppo operatori e l'equipe pedagogico della Cooperativa può, in base alle richieste e le necessità, collaborare con tutti i Referenti di riferimento: Referenti A.S.P. Ravenna, Assistenti Sociali, Medici di base, psichiatri, psicologi

9. Lo svolgimento del Servizio

9.1. Modalità di accesso al Servizio

Per accedere al servizio occorre che un familiare o un tutore si rivolga all'Assistente Sociale presso le sedi territoriali dei Servizi Sociali competenti e, dopo una valutazione congiunta dei bisogni della persona e delle opportunità di sostegno offerte dalla Rete Territoriale dei Servizi, inoltri apposita richiesta.

I Responsabili dei Servizi Sociali e/o A.U.S.L. di Ravenna o dei vari Distretti o Provincia di competenza dell'utente propongono l'inserimento alla Cooperativa e ne valutano congiuntamente la possibilità e le eventuali modalità specifiche necessarie. In questa fase viene solitamente prevista la visita dell'Utente e dei Familiari/tutori presso il Centro, per una migliore conoscenza diretta. In tale occasione verrà fatta una descrizione completa dei servizi offerti e delle regole, insieme alla rilevazione di eventuali esigenze o interessi di dettaglio.

Al termine della valutazione congiunta da parte dei Servizi Inviati e la Cooperativa, l'Assistente Sociale di riferimento propone all'Ospite e ai Familiari l'intervento ipotizzato, concorda le personalizzazioni possibili e definisce, insieme alla Coordinatrice Pedagogica della Cooperativa, tempi e modalità di avvio del Servizio.

9.2. Modalità di ingresso e accoglienza

Per garantire un percorso di accoglienza adeguato, la Cooperativa La Pieve ha definito una procedura specifica che prevede:

- **prima dell'inserimento**, un colloquio informativo tra Coordinatore, Ospite/Familiari e Assistente Sociale di riferimento per:
 - ✓ approfondire esigenze, desideri ed aspettative dell'ospite e della sua famiglia;
 - ✓ presentare in dettaglio il Servizio, consegnando e spiegando la presente Carta del Servizio ed il Regolamento;
 - ✓ raccogliere le informazioni personali e familiari necessarie e la relativa documentazione;
 - ✓ specificare le modalità di trattamento dei dati sensibili e sottoscrivere il relativo consenso informato.
- **Inserimento**: la fase di inserimento e prima accoglienza è incentrata su:
 - ✓ **condivisione del Progetto di Vita dell'utente**: è la fase essenziale di confronto tra familiari, tecnici dell'AUSL e dei Servizi Sociali ed operatori del Servizio, necessaria a delineare esigenze, aspettative e prospettive condivise di medio-lungo termine entro le quali contestualizzare tutte le attività del Servizio rivolte sia all'utente che ai suoi familiari. E' condotta dal Coordinatore Pedagogico della Coop. supportato dal Coordinatore del Servizio e prevede colloqui specifici preliminari e contestuali alla fase di valutazione funzionale.
 - ✓ **valutazione funzionale**: è necessaria per la visione di insieme delle potenzialità dell'utente, in atto ed emergenti, e per l'analisi di eventuali comportamenti problema.
La valutazione funzionale prevede:
 1. **valutazione della documentazione rilevante**: diagnosi e relazioni mediche, resoconti educativi e scolastici;
 2. **indagine descrittiva**: colloqui con la famiglia ed eventuali Coordinatori di Strutture in cui ha già alloggiato finalizzate a valutare l'autonomia personale e la capacità sociale delle persone dalla nascita all'età adulta;

3. **valutazione del funzionamento con l'ICF** (Classificazione Internazionale del Funzionamento, OMS), che consente la valutazione completa e multiprofessionale dello stato di salute dell'utente in relazione ai suoi principali contesti di vita.

9.3. Modalità di realizzazione del Servizio

Nel Centro tutte le attività rivolte agli ospiti sono pianificate e verificate con modalità integrate:

- le attività generali del Servizio vengono pianificate mediante il **Piano Annuale del Servizio**, il **Piano Organizzativo delle Attività** e la **Giornata/Settimana tipo del Servizio**;
- gli aspetti personalizzati delle attività che riguardano le specifiche esigenze di ciascun Ospite sono definiti nel **Progetto Educativo Individualizzato (PEI)**;
- tutte le attività, comuni e personalizzate, sono monitorate e verificate e rendicontate in modo specifico.

La **giornata e la settimana tipo** variano in base al periodo dell'anno e sono dettagliate nel PAS.

9.4. La Relazione e Piano Annuale del Servizio (PAS)

La Relazione e Piano Annuale del Servizio (PAS) è il documento attraverso cui la Cooperativa e il Coordinatore del Servizio rendicontano i risultati del periodo precedente e definiscono la pianificazione di dettaglio per l'anno entrante, specificando:

- ✓ La sintesi dello svolgimento e degli esiti delle attività pianificate;
- ✓ Gli indicatori degli standard di qualità previsti dalla Carta del Servizio;
- ✓ Gli esiti delle rilevazioni periodiche della soddisfazione dei familiari e degli ospiti;
- ✓ gli obiettivi di miglioramento: qualità del Servizio, organizzazione, procedure, struttura;
- ✓ la pianificazione generale delle attività: giornata e settimana tipo, sia invernali che estive;
- ✓ la pianificazione di dettaglio delle attività educative e assistenziali specifiche;
- ✓ il calendario di apertura del Servizio;
- ✓ le modalità di monitoraggio e rendicontazione della qualità del Servizio;
- ✓ le modalità di comunicazione, confronto e collaborazione con le famiglie degli utenti.

Il PAS viene concordato con il Servizio Sociale e presentato dal Coordinatore del Servizio a tutti i familiari degli Utenti in una riunione annuale dedicata.

9.5. Il Progetto Educativo Individualizzato (PEI)

E' lo strumento con cui il Servizio pianifica, realizza e controlla, per ciascun Ospite, gli obiettivi e le modalità di personalizzazione dei Servizi Educativi sulla base delle esigenze fisiche, psichiche e sociali individuali. Vi sono indicati:

- ✓ i livelli di salute e le esigenze di sostegno attuali dell'Ospite in relazione a: competenze cognitive, competenze comunicative, competenze relazionali e autonomie personali;
- ✓ le esigenze specifiche da affrontare ed i relativi obiettivi;
- ✓ le modalità di intervento definite e le relative professionalità e risorse/strumenti necessari;
- ✓ i tempi e le modalità di verifica.

Il PEI viene proposto dall'Equipe del Servizio, concordato sistematicamente con i familiari ed i clinici di riferimento dell'utente e verificato/aggiornato periodicamente (annualmente e comunque all'occorrenza).

9.6. Monitoraggio, verifica e rendicontazione

- ✓ La verifica dell'andamento delle attività, individuali e di gruppo, avviene nella **riunione del Gruppo operativo** (operatori e coordinatore del Servizio).
- ✓ Sono stabiliti anche **incontri mensili di supervisione con la psicologa della Cooperativa** per monitorare l'andamento degli utenti, aggiornare le attività strutturate in relazione al raggiungimento degli obiettivi personalizzati e garantire una formazione continua agli Operatori.
- ✓ Sono previste verifiche con il Committente A.S.P. e/o AUSL di Ravenna e di tutti i Servizi inviati. Vi partecipano la Coordinatrice Pedagogica e all'occorrenza il Coordinatore del Servizio e/o gli Educatori.
- ✓ Le verifiche con le famiglie avvengono in sede di colloquio individuale e di assemblea generale annuale.
- ✓ Almeno annualmente il Servizio redige **una Relazione sulle attività svolte e gli esiti conseguiti**, da inserire nel PAS. **La Relazione comprende:**
 - sintesi dello svolgimento e degli esiti delle attività pianificate;
 - indicatori degli standard di qualità previsti dalla Carta del Servizio;
 - esiti delle rilevazioni periodiche della soddisfazione dei familiari e degli Ospiti;
 - proposte di miglioramento per il periodo entrante.

9.7. Modalità di dimissione dal Servizio

- ✓ **Dimissione volontaria** - per la dimissione volontaria dal Servizio, i Familiari dell'Ospite referenti devono rivolgersi all'Assistente Sociale territoriale per le valutazioni necessarie e per concordare le modalità di dimissione. Il Coordinatore del Servizio, ricevuta comunicazione di assenso da parte dell'Assistente Sociale, provvede ad organizzare la dimissione.
- ✓ **Dimissione ad opera del Servizio Inviante** - può avvenire in seguito ai mutati bisogni dell'utente e alla conseguente definizione di un nuovo PEI. La decisione viene comunicata ai Familiari e al Coordinatore del Servizio, che provvede ad organizzare la dimissione con le modalità ed i tempi opportuni.

In ciascun caso di dimissione il Servizio garantisce:

- ✓ la fornitura di documentazione e di dati su richiesta dei Familiari;
- ✓ l'impegno a garantire la continuità di presa in carico raccordandosi ad eventuali altri servizi della rete territoriale.

9.8. Il modello operativo e le attività del Servizio

Il nostro Centro adotta modalità educativo/assistenziali orientate allo sviluppo delle capacità intellettuali, fisiche e sociali dell'Ospite.

Il modello professionale ed operativo a cui ci ispiriamo è improntato a:

- ✓ **flessibilità** rispetto alle diverse esigenze specifiche degli utenti e delle loro famiglie;
- ✓ **continuità di azione degli operatori**, sia sul piano dei contenuti dell'intervento che delle modalità di relazione, per garantire condizioni di agio, sicurezza e sostegno;

- ✓ **continuità di azione del Servizio**, che è in grado di gestire al proprio interno una ampia gamma di interventi educativi e di mantenersi costantemente integrato con la rete territoriale dei Servizi.

Per favorire il benessere e lo sviluppo dell'Ospite il nostro Servizio persegue anche il **coinvolgimento dei familiari**, per favorire la condivisione del Progetto di Vita e l'aggiornamento continuo delle proposte educative.

10. Le Attività

Attività Socio Occupazionali

Il Centro è da considerarsi un ambiente lavorativo strutturato altamente protetto, caratterizzato da un clima relazionale che permette l'attuazione di Progetti Individualizzati.

L'attività occupazionale viene riconosciuta da un compenso terapeutico in base alle sole ore effettivamente lavorate e al progetto personalizzato.

Il lavoro allora diventa uno strumento educativo e abilitativo fondamentale.

- **Attività di assemblaggio:** Si tratta di attività svolta in collaborazione con il centro socio occupazionale "Officine Creative" della nostra cooperativa su ordini provenienti da ditte del nostro territorio. Consiste in lavoro di assemblamento e conteggio di parti, confezionamento, etichettatura e successivo inscatolamento. Attività che stimola l'attenzione, la memoria ed il rispetto dei tempi dell'altro, collaborazione in una sequenza di lavoro a catena e al lavoro integrato all'interno di un gruppo e gestione in maniera autonoma della propria fase di lavoro. Inoltre la ripetitività e ritualità dell'esecuzione produce effetti positivi in termini di tranquillità e benessere psico emotivo soprattutto in ragazzi di difficile contenimento emotivo. Stimolo alla precisione, al calcolo e alla manualità fine nelle operazioni di etichettatura e assemblamento di piccole parti. Stimolo alla socialità nel piccolo gruppo di lavoro. QUESTE ATTIVITA' POSSONO ESSERE PROPOSTE SOLO NEL CASO VI SIANO LE COMMESSE DA PARTE DELLE DITTE ESTERNE, IN CASO CONTRARIO SONO SOSTITUITE DALLE ALTRE ATTIVITA' SOCIO OCCUPAZIONALI IN ELENCO.
- **Attività di corniceria** per la produzione di cornici artigianali: assemblaggio cornici, pulitura dei vetri, chiusura dei quadri con utilizzo della sparachiodi, applicazione della carta gommata e carteggiatura. Questa attività si svolge presso il centro diurno Officine Creative.
- **Attività di floro/vivaismo:** annaffiature giornaliere, piccoli trapianti, spostamento piante, consegne piante, pulizia serre, riordino area cortilizia e gestione dell'orto. Tutto svolto secondo la pianificazione e progettazione del Pei. Questa attività si svolge presso il centro diurno S. Antonio.
- **Attività di pulizia e riordino ambienti**, riordino delle attrezzature e riordino della attrezzatura e della postazione di lavoro.
- **Attività Laboratorio di Cucina:** permette di implementare le capacità di manipolazione grosso motoria e fine, il coordinamento oculo manuale, l'attenzione, la memoria, riconoscimento del linguaggio e terminologia delle ricette, il rispetto dei tempi e delle sequenze, riconoscere e pesare le dosi, la collaborazione e la creatività individuale. Imparare in modo piacevole e stimolante attraverso attività legate alla quotidianità domestica quali impastare, mescolare, frullare, sbucciare, tagliare, dosare, ecc.
- **Attività informatica interna.**

Battitura testi, compilazione elenchi. L'attività è volta a stimolare la l'ordine, la memoria, la precisione, la lettura e scrittura, l'orientamento temporale e cronologico, la gestione autonoma del proprio incarico come anche semplici calcoli ed il riconoscimento del denaro

- **Attività domestiche in cucina quali:** apparecchiare e sparecchiare, sanificare, spazzare, riordino e pulizia di ambienti, vuotare la lavastoviglie. Stendere e piegare il bucato.
- **Attività di approvvigionamento presso i fornitori:** periodicamente è necessario recarsi presso i fornitori indicati dalla Cooperativa per approvvigionamenti sia alimentari che dei materiali occorrenti all'attività lavorativa. In questo modo gli utenti hanno contatto con l'esterno, instaurano relazioni diverse da quelle usuali. E' importante riconoscere i luoghi dove sono situati i fornitori e dove sono collocati gli oggetti da acquistare all'interno dei magazzini. Rifornirsi negli stessi negozi ha permesso una maggior familiarità con questi ambienti e con gli operatori che vi lavorano, maggior propositività.

Queste Attività vengono proposte ai ragazzi con tempi e modalità diverse in base ai diversi Progetti Personalizzati ed in base alle diverse esigenze.

Possono inoltre essere accolti Tirocini formativi e/o Borse Lavoro proposti dal Servizio S.I.I.L., e Stage Scolastici promossi dai Centri di Formazione Professionale e dai Servizi Sociali del territorio, funzionali alla verifica di competenze e abilità per la definizione di eventuali nuovi inserimenti.

Attività Socio Abilitative

Le Attività Socio-Abilitative hanno finalità educative e non sono soggette a Compenso Terapeutico. Hanno lo scopo di socializzare, di rinforzare le capacità cognitive ed espressive, di creare un ambiente protetto e rilassante in cui la persona disabile possa esprimersi sia attraverso la parola che attraverso il proprio corpo.

Dettaglio delle attività socio riabilitative:

- **Servizio di trasporto interno personalizzato:** permette di trasportare gli Utenti sia all'andata sia al ritorno dal Centro a casa, viene effettuato dagli stessi Operatori del Centro, è anch'esso momento privilegiato per l'ascolto e le comunicazioni con le Famiglie.
- **Attività di accoglienza** del mattino, momento privilegiato per l'ascolto, le comunicazioni e la possibilità di esprimere esigenze e richieste. La relazione con gli altri porta ad una maggior consapevolezza di se stessi e sentirsi parte di un gruppo.
- **Attività motoria:** con il supporto di un istruttore del C.S.I. nel periodo invernale viene svolta un'attività di educazione motoria, proposta ad alcuni Utenti in base al Progetto Personalizzato. Viene alternata ad attività motoria dolce in piscina.
- **Preghiera:** quotidianamente, al momento del pasto, viene fatta una breve preghiera di ringraziamento.
- **Servizio di cucina.** Al Centro è previsto un servizio mensa. I ragazzi (secondo il Progetto) partecipano a questa attività collaborando con l'Operatore addetto nel riordino e cura della sala da pranzo.
Il gruppo di cucina è composto da tre o quattro persone: si apparecchia la tavola al mattino e dopo mangiato si sparecchia.
- **Attività espressive** di disegno, collage, composizione di cartelloni, personalizzazione di spazi ed ambienti, manipolazione e scrittura. Questa attività aiuta i ragazzi ad esprimere la loro creatività e

stimola la manualità attraverso l'uso di diversi materiali quali pennelli, acquerelli, pastelli, colori a cera, pennarelli. I prodotti di questa attività sono comunque utilizzati all'interno del Centro.

- **Attività abilitative/ludiche,**

in tutti i periodi dell'anno, giochi di società, visione di DVD, feste di compleanno dei ragazzi, festa di Carnevale, saluti di Natale, festeggiate al Centro nel momento della pausa. Un pomeriggio alla settimana è dedicato all'attività riabilitativa/ludica, che offre la possibilità di fare esperienze piacevoli e divertenti, durante la quale i ragazzi si rilassano ed esprimono la voglia di comunicare e la curiosità. A volte si fanno giochi di società o si guardano film (attività di Cineforum). Ascolto della musica durante il lavoro o dopo pranzo.

- **Attività logico cognitive** per mantenere e sviluppare le competenze personali attraverso attività specifiche per favorire l'orientamento nello spazio e nel tempo.
- **Attività di letto/scrittura:** volta a mantenere ove presente o stimolare le capacità di lettura e scrittura. Fondamentale anche, per l'integrazione, la sinergia con la biblioteca del paese di S. Alberto.

Attività di cura e igiene della Persona

La cura e igiene della Persona ha come finalità quella di promuovere e soprattutto cercare di mantenere l'autonomia personale attraverso alcuni momenti strutturati e seguendo anche progetti personalizzati, *in particolare*:

- **Riconoscere e mantenere in ordine il proprio armadietto.**
- **Mettere il grembiule prima di intraprendere una attività lavorativa** e toglierlo dopo averla terminata.
- **Andare in bagno con l'aiuto dell'Educatore** ad orari prestabiliti per alcuni, per altri invece solo con una stretta sorveglianza.
- **Lavarsi le mani prima del pranzo** e quando occorre.
- **Lavarsi i denti dopo il pasto.**
- In base ai Progetti Individuali, il **Centro garantisce la possibilità**, su richiesta specifica della Famiglia e del Committente, di **effettuare il bagno** con il supporto dell'educatore.
- **Attività di supporto alla Famiglia** nella somministrazione dei farmaci, qualora vi sia la necessità, espressa dalla Famiglia e verificata e concordata con il Committente.
- **Supporto e cura durante il momento del pranzo.** Preparati presso il Centro stesso; laddove sia necessario si effettuano interventi di supporto all'alimentazione della persona, per favorire l'autonomia personale.

Attività di integrazione sociale

Sono attività rivolte alla socializzazione e all'integrazione sociale, seguono un calendario nell'anno e sono svolte in collaborazione con altri Centri della Cooperativa o con realtà esterne alla Cooperativa.

In particolare si prevede di partecipare alle seguenti iniziative:

- Festa della Vendemmia presso il Centro S. Michele.
- Feste dell'Opera S. Teresa del Bambino Gesù nei mesi di Febbraio / Ottobre.
- Festa di Natale al Centro con scambio di auguri e saluti.
- **Uscite al mare:** In estate sono previste uscite al mare durante le quali si fanno passeggiate e si gioca. Si è valutato che questa attività ha permesso ai ragazzi di vincere alcune insicurezze (il contatto con l'acqua, camminare nella sabbia, la tendenza ad isolarsi).
- **Uscite programmate in piscina con pranzo.**
- **1 uscita con pranzo al ristorante** con tutti gli Utenti.
- **2 uscite a Rocca delle Camminate** insieme al Centro Diurno S. Antonio.
- **Uscite per attività culturali** che seguiranno l'andamento dell'anno, le richieste degli stessi Utenti e le possibilità offerte dal territorio, valutate volta per volta dagli Operatori (visite a monumenti, mostre...).
- **Brevi uscite presso fornitori e negozi vicini al Centro**, supermercato, edicola, cartoleria..., per favorire l'autonomia personale, l'orientamento spazio temporale e la socializzazione con realtà esterne e la conoscenza del nuovo quartiere.

Sono previsti inoltre momenti di integrazione sociale e socializzazione interni al Centro quali:

- Feste di compleanno, festeggiate al Centro nel momento del pranzo;
- Festa di Pasqua e Natale con un momento ricreativo, con scambio di auguri e saluti.

L'organizzazione del Centro è volta a promuovere rapporti esterni con il Territorio: Enti Locali, Associazioni, Parrocchie e singoli Volontari.

E' disponibile ad accogliere il servizio prezioso di Volontari o ragazzi/e che svolgono il Servizio Civile Volontario, coordinati ed indirizzati dagli Operatori del Centro.

11. Servizi di supporto

Ristorazione

- Il Servizio di ristorazione è fornito sia da azienda di ristorazione esterna sia da cucine interne autorizzate; sia la gestione della cucina, sia il processo di preparazione dei pasti sia la somministrazione avviene adottando procedure nel rispetto rigoroso di principi di salubrità ed igienicità (HACCP).
- Il menù proposto è stagionale, invernale ed estivo, predisposto dal dietista di riferimento della Cooperativa e tiene conto, nella sua formulazione sia dei desideri espressi degli utenti con possibilità di scelta, sia di diete particolari e personalizzate.
- I pasti vengono serviti sotto il controllo del personale che garantisce la distribuzione in razioni sufficienti al fabbisogno individuale e assicura che ciascun ospite assuma il pasto secondo la dieta alimentare definita.

- Il servizio garantisce la fornitura della colazione (nei residenziali), del drink break, del pranzo, della merenda e della cena (nei residenziali). Oltre ai pasti principali è prevista l'offerta di bevande, fredde e calde, durante l'intera giornata.

Sanificazione e pulizie

- Per le pulizie quotidiane e straordinarie degli ambiente la Cooperativa si avvale di personale interno che opera ai sensi della normativa vigente e con l'utilizzo di prodotti certificati. Viene assicurata la pulizia e l'igiene quotidiana degli spazi secondo il programma e le procedure definite.

Trasporto

- È garantita nei Centri Diurni la possibilità di fruire di un servizio di trasporto dal proprio domicilio al centro e viceversa con mezzi e modalità adeguate alle condizioni dell'ospite anche mediante accordo e collaborazione con enti ed organizzazioni del volontariato che assicurano il trasporto sociale.

Telefono

- La struttura mette a disposizione degli ospiti il servizio telefonico.

Televisori

- Tutti i centri dispongono di televisori ubicati negli spazi di soggiorno

Assistenza religiosa

- È assicurato il rispetto delle credenze sociali, culturali, religiose di ogni ospite e nel caso sia richiesto il centro si attiva per facilitare il soddisfacimento di tali esigenze.

Volontariato

- Presso i centri possono operare volontari e/o tirocinanti nell'ambito dei progetti di animazione e altri progetti sociali e culturali che si svolgono durante il corso dell'anno.

12. Promozione della qualità dei servizi

12.1. Il Sistema Qualità certificato

Dal 2001 la Cooperativa ha scelto di definire meglio il proprio Sistema di Gestione per la Qualità, certificandolo ai sensi della Norma ISO 9001:2008.

Il Sistema è composto da regole e modalità operative scritte, condivise e trasparenti, volte a consentire alla Cooperativa di:

- definire esplicitamente le proprie finalità;
- concordare in modo chiaro gli obiettivi dei Servizi con Utenti e Committenti;
- pianificare e svolgere in modo documentato tutte le attività necessarie;
- monitorare con regolarità l'efficacia dei propri interventi e la soddisfazione di Utenti e Committenti;

- migliorare con continuità i propri Servizi e tutte le attività ad essi correlate.

Il Sistema, quindi, deve consentire ad Utenti e Committenti di:

- avere informazioni chiare e dettagliate sulle finalità e sul sistema organizzativo complessivo della Cooperativa e di ciascun Servizio;
- partecipare, con le modalità e le responsabilità concordate, alla pianificazione e alla verifica di tutte le attività pianificate come dei Progetti Individualizzati;
- segnalare eventuali reclami o proposte/ricieste di miglioramento, con risposte chiare e tempestive da parte della Cooperativa.

Per garantire la piena funzionalità di questo Sistema, la Cooperativa richiede volontariamente, ogni anno, la verifica da parte di un Ente di Certificazione indipendente, che monitora la piena rispondenza dei Servizi alla Norma Internazionale ISO 9001:2008, propone azioni di miglioramento e attesta la funzionalità complessiva del Sistema al rispetto e alla tutela dei diritti di Utenti e Committenti con il rilascio del Certificato di Qualità.

Nello specifico i Servizi Certificati sono:

- CSRR Accreditato *B. Zaccagnini*
- CSRR Accreditato *S. Marco*
- Gruppo Appartamento *Casette S. Giovanni*
- Gruppo Appartamento e Casa Famiglia *S. Giuseppe*
- CSRR *S. Biagio*
- CSO *La Valle*
- CSO *Arcobaleno*
- CSO *Centro Stampa*
- CSO *S. Antonio*
- CSO *S. Michele*
- CSO *Officine Creative*
- *Zanzara Tigre*

12.2. Le modalità di informazione, confronto e collaborazione con i Familiari

La Cooperativa *La Pieve* assicura ai Familiari/Tutori degli ospiti accolti nei vari Servizi la massima trasparenza e possibilità di confronto e collaborazione in tutte le fasi del servizio. Lo fa in particolare:

- **in fase di ingresso**, informandoli puntualmente in merito a:
 - finalità, organizzazione e attività del Servizio;
 - diritti e doveri di Utente/Ospiti e Familiari e regole del Servizio;
 - definizione e modalità di pagamento della quota di contribuzione;
 - modalità di tutela della sicurezza e della privacy;
 - modalità di comunicazione e partecipazione proprie del Servizio;
- **in fase di realizzazione del Servizio**:
 - predisponendo e fornendo ai Familiari degli ospiti ad ogni inizio d'anno una sintesi della Relazione annuale su: organizzazione del Servizio, attività svolte, risultati conseguiti e prospettive per l'anno entrante;
 - condividendo con i Familiari Piano Annuale del Servizio (PAS) ed informandoli della pianificazione di dettaglio delle attività;

- garantendo ai Familiari la possibilità di effettuare tempestivamente colloqui con il Coordinatore di Servizio, con il Coordinatore Pedagogico o la Direzione della Cooperativa;
- informando tempestivamente i Familiari delle problematiche che possono insorgere nel percorso e coinvolgendoli nella scelta delle azioni necessarie;
- coinvolgendo sistematicamente i Familiari nella definizione del PEI;
- proponendo annualmente un questionario sul gradimento alle famiglie e agli ospiti (semplificato);
- coinvolgendo il Comitato Consultivo Misto quale organo di rappresentanza dei Familiari, con il quale condividere le scelte di organizzazione e la pianificazione del Servizio, gli esiti dei monitoraggi periodici della qualità e le azioni conseguenti;
- organizzando almeno 1 assemblea all'anno per i familiari, per presentare la Relazione sul Servizio ed i PAS e confrontarsi su esigenze e proposte;
- garantendo ai Familiari di ciascun utente almeno un incontro individuale all'anno per condividere il PEI e quelli eventualmente richiesti/necessari all'occorrenza.

12.3. Le modalità di garanzia del diritto di espressione, segnalazione e reclamo

Ai Familiari è garantito il diritto di esprimere, in qualsiasi momento, segnalazioni, valutazioni, proposte o reclami, attraverso:

- comunicazione scritta indirizzata al Coordinatore del Servizio, presso la sede del Centro oppure presso gli uffici amministrativi in via Valle Bartina, n°. 13 Fornace Zarattini – (Ravenna); oppure inviando una e.mail a direzione@cooplapieve.it
- comunicazione verbale al Coordinatore del Servizio.

E' responsabilità del Coordinatore del Servizio (o suo incaricato):

- aprire la procedura apposita di gestione dei reclami prevista dal Sistema Qualità della Cooperativa;
- avviare tutti gli accertamenti e le valutazioni necessari;
- avviare le eventuali azioni conseguenti ritenute necessarie;
- informare in ogni caso il segnalante, entro 15 giorni, delle azioni intraprese e/o provvedere ai chiarimenti del caso;
- registrare la segnalazione, la modalità di gestione e l'esito nel sistema di monitoraggio del Servizio.

Periodicamente Il Coordinamento della Struttura analizza le segnalazioni ricevute e le azioni conseguenti per valutarne l'adeguatezza e definire, ove necessario, miglioramenti all'organizzazione.

I risultati di segnalazioni, reclami e azioni conseguenti sono sintetizzati nella Relazione della Struttura, condivisa con gli Operatori e presentata a Committenti e Familiari.

12.4. La rilevazione della qualità percepita

La percezione di qualità espressa dagli ospiti e/o dai loro Familiari è uno degli elementi più importanti sui quali la Direzione della Cooperativa basa le proprie valutazioni e scelte per mantenere e migliorare la qualità di ogni Servizio e la qualità della vita degli ospiti in essi accolti.

Pertanto la Cooperativa ha sviluppato nel tempo un sistema integrato di rilevazione così articolato:

- in tutti i colloqui con i Familiari per la condivisione del PEI viene riservato uno spazio per il confronto sulla qualità del Servizio e sulle azioni di miglioramento possibili;
- ogni anno viene fornito ai Familiari un questionario anonimo, per la rilevazione del grado di soddisfazione;
- almeno 1 volta all'anno viene richiesto a tutti gli Ospiti in condizione di rispondere, tramite semplice questionario o domande mirate, di esprimere una valutazione sui principali aspetti del Servizio (pasti, attività, ecc.);
- tutte le segnalazioni o i reclami (verbali o scritti, firmati o anonimi) prevenuti alla Struttura vengono registrati, gestiti e monitorati insieme alle altre indicazioni sul grado di soddisfazione di Ospiti e Familiari.

Annualmente, tutti i dati raccolti con queste modalità integrate vengono sintetizzati nella Relazione del Servizio e utilizzati per definire le azioni di miglioramento eventualmente necessarie per l'anno entrante.

12.5. La tutela della Sicurezza di Utenti/Ospiti, Operatori e Familiari

La Cooperativa è fortemente impegnata a garantire un **elevato livello di attenzione alla sicurezza** di Utenti, Familiari e Operatori in tutti i suoi aspetti.

Per questo ciascun Centro è dotato di un Sistema Integrato che definisce la pianificazione ed i protocolli delle attività necessarie a garantire:

- **Sicurezza nei luoghi di vita e di lavoro;**
- **Sicurezza alimentare;**
- **Tutela della privacy.**

12.6. La sicurezza nei luoghi di vita e di lavoro

Il Servizio persegue un elevato livello di sicurezza per tutti gli interessati in ciascuna fase, mediante:

- valutazione sistematica, almeno annuale, di tutti i rischi codificati dalle norme vigenti in tema di sicurezza e definizione/aggiornamento dei protocolli per la prevenzione: infezioni, cadute, ecc.;
- realizzazione puntuale di un piano di controllo e di manutenzione periodica di tutti gli impianti e attrezzature;
- visite mediche periodiche per tutto il personale;
- formazione continua agli operatori sulle modalità più aggiornate di prevenzione dei rischi, per sé e per gli utenti.

12.7. La sicurezza alimentare

Per garantire la piena sicurezza in tutto il processo di somministrazione dei pasti, che avviene internamente alla struttura, il Servizio ha definito:

- modalità di selezione e monitoraggio del fornitore delle materie prime che prevedano il pieno rispetto di tutte le norme in materia;
- responsabile interno per la HACCP ed il possesso dei protocolli necessari e della Certificazione ISO 9001;
- modalità di controllo quotidiano dei parametri di sicurezza (temperature, igiene) e di qualità dei pasti;
- modalità di pulizia, disinfezione e manutenzione degli spazi e delle attrezzature dedicate;

- modalità di formazione continua del personale addetto in merito ai protocolli di sicurezza alimentare (HACCP).

12.8. La privacy

Il Servizio garantisce la tutela della privacy degli Ospiti e dei loro Familiari in tutte le fasi, attraverso:

- informazione dettagliata sul trattamento dei dati personali e sensibili;
- trattamento dei dati, in formato elettronico e/o cartaceo, con modalità pienamente conformi alla normativa vigente;
- formazione regolare agli Operatori sul segreto professionale e sulle modalità di tutela dei dati.

Tutte le attività pianificate e realizzate per la tutela della Sicurezza, dell'Alimentazione e della Privacy in Struttura sono rendicontate nella Relazione annuale del Servizio e messe a disposizione di Familiari/Tutori, Committenti ed Operatori.

13. Diritti e doveri dell'Utente/Ospite e Regolamento del Servizio

13.1. Diritti e doveri dell'Utente/Ospite

L'Utente/Ospite ha diritto di essere accolto, sostenuto ed educato con cortesia, premura e disponibilità all'ascolto, nel pieno rispetto della propria dignità e delle proprie credenze sociali, culturali e religiose.

L'autonomia e la libera scelta degli ospiti e dei loro familiari sono considerate espressione di identità e libertà personali e a questo fine sono definite modalità operative adeguate, compatibili con le esigenze di assistenza e tutela dell'utente stesso.

Tutte le attività sono organizzate e gestite nell'ottica del rispetto della persona, della sua dignità, identità personale ed esperienza di vita, garantendo la salvaguardia dei seguenti diritti:

- Diritto alla libertà individuale: di movimento, corrispondenza, di pensiero, di professione o non professione religiosa, di fede politica, di espressione della propria affettività;
- Diritto all'informazione e alla partecipazione;
- Diritto alla riservatezza;
- Diritto ad orari rispettosi dei ritmi di vita, compatibilmente con le esigenze di organizzazione delle attività.

Infatti l'ospite ed il Familiare/Tutore di riferimento hanno diritto ad avere informazioni sulle condizioni di salute dell'ospite stesso e sulle prestazioni educative ed assistenziali a lui dirette, con un linguaggio comprensibile, semplice e chiaro.

Tutti i dati necessari alla corretta realizzazione delle attività del Servizio sono trattati nel pieno rispetto della privacy dell'ospite e dei suoi familiari, con le modalità previste dalla normativa vigente.

13.2. Il Regolamento del Servizio

Per garantire trasparenza e chiarezza la Coop. La Pieve definisce e mantiene aggiornato un Regolamento specifico; uno per i Servizi Assistenziali Diurni e uno per i Servizi Assistenziali Residenziali, allegato alla Carta dei Servizi, consegnato ai familiari al momento dell'inserimento e ad ogni eventuale aggiornamento.

14. Rette e contenuti economici a carico del Committente

I costi del servizio sono essere coperti dal finanziamento da Ente Pubblico Committente, sulla base di un contratto di servizio tra Ente Committente (AUSL, ASP, COMUNE, PRIVATO).

La retta richiesta per tale servizio varia a seconda del livello di disabilità e segue la fatturazione mensile dall'Ente Gestore all'Ente Committente.

La retta economica a carico del Committente è corrispondente al livello di disabilità dell'Ospite definita dalla Commissione UVM, in sede di valutazione al momento dell'inserimento.

I livelli di disabilità comprendono il:

1. livello E che considera una disabilità lieve;
2. livello D che considera una disabilità moderata;
3. livello C che considera una disabilità severa;
4. livello B che considera una disabilità completa;
5. livello A che considera una disabilità completa in persone che manifestano problemi comportamentali di particolare gravità.

Inoltre la retta varia a seconda della tipologia di inserimento che può essere, FULL TIME per una frequenza superiore alle 25 ore settimanali o PART TIME per una frequenza sino a 25 ore settimanali.

15. Rette e contenuti economici a carico della Famiglia o Tutore

Contribuzione da parte delle famiglie

L'Ente Pubblico Committente definisce, con Regolamento specifico, la quota di contribuzione alla retta giornaliera dovuta dal singolo ospite/famiglia, in misura proporzionata alla fruizione di determinati aspetti del Servizio. Tale contribuzione riguarda i Servizi Accessori dei pasti e dei trasporti che viene richiesta mensilmente alla famiglia e riscossa dall'ente gestore con modalità di pagamento dettagliate nello specifico contratto.

Sempre a carico della famiglia sono eventuali spese per:

- Attività sportive, culturali o ricreative;
- Uscite varie.

16. Standard di Qualità e Sistema di Monitoraggio del Servizio

A garanzia della qualità per gli Ospiti ed i loro Familiari indichiamo di seguito gli **“standard di qualità” del Servizio**.

Sono gli obiettivi che il Servizio si pone nella presa in carico di ciascun ospite e sono condivisi con Ospiti, Familiari, Committenti ed Operatori per garantire la trasparenza dei processi, la verificabilità dei risultati e la partecipazione di tutti gli interessati al percorso di miglioramento continuo del Servizio.

Di conseguenza, la Cooperativa mantiene attivo un **sistema di monitoraggio** che rileva periodicamente i risultati conseguiti per ciascuno obiettivo e consente di valutare la qualità erogata e migliorare l'organizzazione.

Gli “standard di qualità” sono qui raggruppati in base ai Principi di qualità del Servizio.

16.1. Area 1 – Politica e Pianificazione Strategica del Servizio

Principi di qualità proposti dalla normativa e relativi risultati attesi

Il Gestore esplicita la Mission e gli obiettivi strategici propri e del Servizio specifico, con particolare riferimento alle prestazioni offerte, alle tipologie di destinatari, e alle relazioni con la comunità locale e con la rete dei servizi.

Quindi:

- il Servizio è organizzato e condotto in modo responsabile verso la comunità e nel miglior interesse degli Ospiti, che beneficiano dell'approccio etico definito dal Gestore.

N°.	Standard di qualità	Indicatore e Target
1	Il gestore definisce e mantiene aggiornata la propria Politica e i propri obiettivi strategici di medio e lungo termine che valgono per ciascun servizio.	Stato di aggiornamento della politica e della pianificazione strategica del Servizio e loro chiara esplicitazione nella Carta del Servizio. La politica è monitorata ed eventualmente aggiornata annualmente.
2	Il Servizio promuove il coinvolgimento degli operatori nella pianificazione strategica del Servizio.	N° delle riunioni degli incontri del personale (equipe, collettivo, ecc.) in cui sono stati trattati temi di pianificazione e rendicontazione del servizio. (Piano strategico; PAS; dati di relazione anno precedente; ecc.) Target: minimo 1/anno
3	Agli utenti è garantito uno specifico piano educativo individualizzato con obiettivi e tempi definiti e verifiche periodiche. (indic. reg. specifico per CSRR. 1)	% di utenti con PEI regolarmente definito ed aggiornato. Target: 100%
4	Il servizio promuove la qualità della vita degli ospiti favorendo lo sviluppo personale, l'autodeterminazione, l'inclusione sociale e le relazioni interpersonali. (indic. reg. specifici per CSRR. 2)	Presenza nel PAS di obiettivi di socializzazione e inclusione sociale realizzata dal servizio. % di PEI con obiettivi di socializzazione e inclusione sociale. Target: 80%

16.2. Area 2 – Pianificazione Operativa del Servizio

Principi di qualità proposti dalla normativa e relativi risultati attesi

Il Gestore definisce un progetto gestionale complessivo per il Servizio e dettaglia le risorse disponibili e le scelte organizzative e assistenziali, con particolare riferimento al personale e alle relazioni con i servizi sociali e sanitari territoriali.

Quindi:

- i bisogni degli Utenti trovano risposte in un Servizio pensato coerentemente, gestito e organizzato in modo ordinato e trasparente. Il Servizio è condotto da figure responsabili adatte al compito, con capacità relazionali adeguate e capaci di far fronte pienamente alle proprie responsabilità e compiti;
- le competenze del Gruppo di Lavoro e le relazioni sistematiche che questo mantiene con i servizi del Territorio arricchiscono la qualità e l'appropriatezza del Servizio rispetto ai bisogni degli Utenti.

N°.	Standard di qualità	Indicatore e Target
5	Il Gestore garantisce l'adeguatezza della qualificazione del personale agli standard normativi.	Rispetto dei requisiti. (DGR 514 e seguenti)

16.3. Area 3 – Comunicazione, trasparenza e partecipazione

Principi di qualità proposti dalla normativa e relativi risultati attesi

Il Gestore assicura comunicazione, da parte propria e del Servizio, trasparenza e partecipazione nelle relazioni interne ed esterne, per garantire l'integrazione nella comunità locale, la libertà di scelta e la tutela dei diritti degli utenti, dei loro familiari e degli operatori.

Quindi:

- i potenziali utenti ed i loro familiari hanno le informazioni necessarie per fare una scelta informata e possono accertarsi personalmente della qualità dei Servizi;
- gli Utenti mantengono contatti con famiglia, amici, rappresentanti e comunità locale come vogliono;
- ciascun Utente ha un PEI che esplicita i termini e le condizioni della vita in Struttura;
- Utenti, familiari e amici sono sicuri che i loro bisogni, osservazioni e reclami saranno ascoltati, presi seriamente in considerazione e che saranno effettuate azioni conseguenti appropriate;
- gli Utenti contribuiscono a definire le routine della Struttura che corrispondono alle loro aspettative e preferenze.

N°.	Standard di qualità	Indicatore e Target
6	E' garantito l'aggiornamento della Carta del Servizio, ove necessario.	Frequenza e stato di aggiornamento della carta del servizio. target: aggiornamento almeno biennale
7	Sono garantite la distribuzione e la presentazione a utenti e familiari della Carta del Servizio, ad ogni aggiornamento.	100% degli utenti/familiari ai quali è stata distribuita e presentata in modo documentato la Carta del Servizio aggiornata.
8	La struttura garantisce l'elaborazione del Piano Educativo Individuale (PEI) con modalità che prevedono la partecipazione (tenendo conto del livello cognitivo) della persona e/o del suo familiare. (indic. reg. gen. 2)	% di PEI elaborati/rivalutati dal soggetto gestore con il coinvolgimento dell'utente o del familiare.
9	Si assicura comunicazione, trasparenza e partecipazione nelle relazioni interne ed esterne al servizio. (Gli utenti, i familiari e amici sono sicuri che i loro bisogni, osservazioni e reclami sono ascoltati e presi seriamente in considerazione nella predisposizione delle azioni di miglioramento) (indic. reg. gen. 8)	Nr di incontri effettuati dal servizio ai quali hanno partecipato insieme agli operatori gli utenti e familiari. Target: minimo 1 incontro all'anno
10	Promozione di occasioni di socializzazione interne ed esterne, per utenti, familiari e operatori.	Almeno 1 occasioni di socializzazione/anno.
11	Garanzia del diritto all'ascolto, al recepimento delle osservazioni/reclami e a risposte adeguate in tempi certi.	N° di osservazioni/reclami ricevuti. % di osservazioni/reclami recepiti e resi oggetto di risposta e di azione conseguente.

12	Rilevazione annuale della qualità percepita da utenti/familiari con strumenti concordati.	% questionari somministrati annualmente.
		% questionari restituiti compilati
		Analisi degli esiti del questionario

16.4. Aree 4 e 5 – Strutture, Attrezzature e Sicurezza

Principi di qualità proposti dalla normativa e relativi risultati attesi

Il Gestore assicura l'accessibilità, la sicurezza e l'adeguatezza della struttura, degli spazi e degli arredi in relazione ai servizi offerti e alla tipologia di utenza. Garantisce la presenza, la sicurezza e l'adeguatezza delle attrezzature in relazione ai servizi offerti, ai processi produttivi e alla tipologia di utenza

Quindi:

- gli ospiti vivono in ambienti, personali e comuni, a loro adatti e confortevoli, sicuri e puliti, accoglienti e piacevoli;
- sono garantite la presenza, la sicurezza e l'adeguatezza delle attrezzature in relazione ai servizi offerti, alle attività previste e alle esigenze degli Utenti.

N°.	Standard di qualità	Indicatore e Target
13	Aggiornamento periodico del Documento di Valutazione dei Rischi.	Verifica annuale e aggiornamento almeno triennale.
14	Aggiornamento periodico della procedura per la tutela dei dati personali e sensibili.	Verifica annuale e aggiornamenti ove necessari.
15	Aggiornamento periodico del Manuale per la sicurezza alimentare.	Verifica annuale e aggiornamento almeno triennale.

16.5. Area 6 – Formazione, gestione e sviluppo delle Risorse Umane

Principi di qualità proposti dalla normativa e relativi risultati attesi

Il Gestore assicura una politica complessiva di qualificazione del personale e del lavoro (selezione, accompagnamento, formazione permanente, sviluppo, integrazione interprofessionale) adeguata a garantire la qualità del servizio del servizio e la tutela dei diritti delle persone.

Quindi:

- le politiche e le modalità di assunzione ed inserimento di nuovo personale in Struttura assicurano che il Servizio sia condotto avendo presenti la natura e le caratteristiche dell'assistenza e cura complessiva da rendere agli Utenti;
- gli Utenti sono "in mani sicure" in ogni momento, perché il personale è formato e competente in riferimento a ciò che fa e il Gruppo di Lavoro è appropriatamente condotto.

N°.	Standard di qualità	Indicatore e Target
16	Il gestore assicura una politica complessiva di qualificazione del personale e del lavoro: selezione, accompagnamento, formazione permanente, sviluppo, integrazione professionale, per garantire la qualità del servizio e la tutela dei diritti delle persone. (indic. Reg. gen. 4)	% di Operatori del servizio che sono stati coinvolti nella costruzione dell'offerta formativa per l'anno di riferimento.

16.6. Area 7 – Sistema Informativo

Principi di qualità proposti dalla normativa e relativi risultati attesi

Si adotta un sistema informativo e di documentazione sui principali processi assistenziali in relazione agli obblighi informativi interni ed esterni e per la verifica e il miglioramento.

Quindi:

- a ciascun Utente è garantita la compilazione e l'aggiornamento della Cartella Sociosanitaria;
- il trattamento degli Utenti è regolato anche da meccanismi amministrativi che definiscono i rapporti tra la Struttura e gli Enti Pubblici che sostengono parte degli oneri finanziari e rappresentano la comunità.

N°.	Standard di qualità	Indicatore e Target
17	Il gestore persegue il miglioramento continuo del Sistema informativo di struttura mediante l'aggiornamento sistematico del modulo Cartella Utente.	% CU verificati/rinnovate nell'anno Target: 100%

16.7. Area 8 – Organizzazione e prestazioni educative, assistenziali e di supporto

Principi di qualità proposti dalla normativa e relativi risultati attesi

Il Gestore definisce i principali processi sanitari, assistenziali ed organizzativi e le procedure che garantiscono equità nell'accesso, la personalizzazione, l'appropriatezza e la continuità del percorso assistenziale, la partecipazione di utenti e familiari.

Quindi:

- nessun Utente entra in Struttura senza aver avuto una valutazione dei propri bisogni e la garanzia che essi saranno corrisposti;
- la salute, la cura personale e sociale e il benessere dell'Utente sono assicurati mediante il PEI, che garantisce la qualità e la continuità del percorso assistenziale e sanitario;
- agli Utenti è proposta una dieta completa, bilanciata e gradevole, in un contesto e in orari ad essi convenienti;
- Gli Utenti sono aiutati ad esercitare le proprie facoltà di scelta e controllo sulla propria vita. I loro diritti sono tutelati in tutte le fasi della vita.

N°.	Standard di qualità	Indicatore e Target
18	Il Gestore garantisce la valutazione multidimensionale dell'Utente con strumenti scientificamente validati ad ogni definizione/revisione del PEI.	% di PEI fondati su una valutazione multidimensionale preventiva aggiornata. Target: 100%
19	Revisione del PEI almeno annuale	100% di PEI rinnovati nell'anno
20	Condivisione del PEI con i familiari	100% di PEI controfirmati dalla famiglia o condivisi in modo documentato.

16.8. Aree 9 e 10 – Verifica dei risultati e Miglioramento continuo

Principi di qualità proposti dalla normativa e relativi risultati attesi

Il Gestore adotta metodi e strumenti per la valutazione continua del raggiungimento degli obiettivi assistenziali e organizzativi, per garantire e documentare l'appropriatezza, l'efficacia e l'efficienza del Servizio. Garantisce inoltre metodi e strumenti per il miglioramento continuo della qualità e lo sviluppo del sistema anche tramite la partecipazione di utenti, familiari ed operatori.

Quindi:

- gli utenti sono salvaguardati dalle procedure di autovalutazione e rendicontazione cui il Servizio è tenuto nei confronti di Utenti, Familiari, Committente, Comunità;
- il Servizio rimedia a disservizi, garantisce azioni di prevenzione su potenziali eventi avversi e migliora continuamente il livello del Servizio, coinvolgendo gli utilizzatori.

N°.	Standard di qualità	Indicatore e Target
21	La Struttura recepisce e gestisce tempestivamente i reclami e le segnalazioni di Ospiti e Familiari.	n° dei reclami ricevuti nell'anno 100% di reclami correttamente gestiti nell'anno.
22	La Struttura rimedia a disservizi, garantisce azioni di prevenzione su potenziali eventi avversi e migliora continuamente il livello di servizio, coinvolgendo gli utilizzatori. (indic. reg. gen. 11/a)	1) N° di azioni preventive e correttive attuate dal Servizio nell'anno di riferimento.
23	La Struttura rimedia a disservizi, garantisce azioni di prevenzione su potenziali eventi avversi e migliora continuamente il livello di servizio, coinvolgendo gli utilizzatori. (indic. reg. gen. 11/b)	2) % di azioni preventive e correttive attuate con successo in base alle valutazioni di Operatori e al gradimento degli Utenti (evidenza di registrazioni) rispetto alle azioni preventive e correttive attuate nell'anno di riferimento.

17. Allegati

- **Regolamento:** PER GLI UTENTI E I FAMILIARI accolti nei Centri Diurni della *Coop. La Pieve*.